京城日報　夕刊

宮内省御用達　キッコーウユ

THE KEIJO NIPPO　昭和十二年十一月十四日（日曜日）　第七千百七十二號

御機嫌麗しく名古屋へ御到着

尾三平野の特別大演習を御統監の聖上陛下

【名古屋電報】尾三の平野に繰り展げる陸軍特別大演習はいよ〱この十五日から擧行されるが御統監大元帥陛下にはこれに先立ち十三日東京御發輦遊ばされた、なにしろ今次の大演習は聖上陛下御登極最初のことであり統監部の試練を主とした東京、大阪、名古屋の三師團および飛行隊その他の出動もあるので二百三十萬の縣民はいふも更、各府縣民の期待も又大きこの歡迎一色の鹵簿を縫めず細雨の天空に旭日旗として輝き出で誠に絶好の行幸日和であつたが陛下には大元帥服をよし〱奉迎裡に御機嫌麗しく午後四時十五分御假泊所[illegible]に御着遊ばさる

宇垣東軍司令官談

【名古屋電報】十三日東軍司令部に入つた宇垣東軍司令官は語る「思ひ起せば余が第六師團時代參加した大演習は先帝御登極最初の大演習であつたが今回の大演習又今上陛下初めての御統監になる演習地復蘇三の平野である余が軍司令官として初めてこの光榮に浴し果してこの大任を完了し得るや只余は全力を盡さん

從來の遣り口は貴院の面目に副はない

淨化運動にも愛想をつかし連袂脱會するまで

[illegible]近衞文麿公をはじめ一條實孝公、中御門經恭侯、松平康昌侯、細川護立侯[illegible]、四條隆愛侯の六公侯爵が十二日研究會脱會を[illegible]脱會せることは[illegible]その遣りであるがその後の情報は左の通り

脱會の理由

【東京電報】近衞公等六公侯の脱會は去る一月より計畫され[illegible]研究會に協議を遂げたのであるがその理由とする處は次ぎの如きものである

第一、貴族院は特殊問題を除き一般政治に對しては大體政府を援けて行くがよい殊に今日の如き政治狀態となつて來ては衆議院を通過して來たものに對しては貴族院も非難すべきを避くべきで政府に反對するとは好ましくない

第二、貴族院從來の遣り口を見ると結果において政府を支持したことが多い併しその實際においてては不純なる動機がある様に傳へらるるのは貴族院本來の面目ではない

といふので[illegible]研究會の[illegible]といふものが私共を[illegible]しめたに外ならない

脱會後の貴院の分野

【東京電報】六公侯爵脱會による十三日現在の貴族院各派の分野は次ぎの如し

現在總員數　研究會殘留　昭和倶樂部　其の他

[illegible]

田中首相乘り出す　脱會組引留めに努む

【東京電報】近衞公等研究會脱會につき政府は今後の指導を[illegible]し田中首相は小泉、鳩山、[illegible]氏等と協議の結果[illegible]にこれが對策を講ずることゝなり脱會した近衞公等五名の引[illegible]

脱會は時代の力

最近の[illegible]近衞公語る

私は貴族院の使命といふものを考へるとその本分を盡くすためには研究會にゐるよりも此際脱會して、よりよき團體をつくつた方が將來の道であると考へ今回同志と脱會したのである從つて私共は今後新團體をつくつても政府に味方しようとか或ひは研究會を攻撃しようとかいふのではない、要は時代といふもので[illegible]研究會内にあつて淨化運動の効力なきを知つた公侯爵等は脱然として連袂脱會の手段をとつたものだとみられてゐる然して右六公侯の脱會は貴族院の各方面に多大の衝動を與へるであらう

渦中の人々

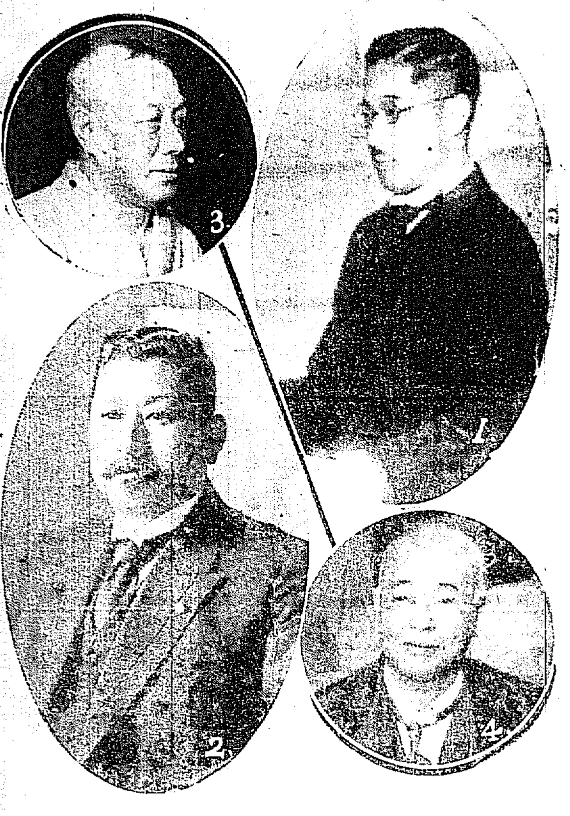

渦卷の中心　怨府の焦點　（1、近衞文麿公、2一條實孝公（？）3、青木信光子、4水野直子）

近衞公を中心に新團體組織

無所屬の八侯爵もその傘下に集ふ

【東京電報】近衞公以下六公侯の研究會脱退に伴ひこれに呼應して無所屬倶樂部の[illegible]閑院、佐々木行忠、大隈信常[illegible]一八侯[illegible]近衞公の傘下に[illegible]

[illegible]

脱退を承認

緊急常務委員會で理由を諒とし

研究會に影響なし　青木子語る

[illegible]

航空會社補助算確定

[illegible]

新米買上に一難點

品質範圍の擴充で

【東京電報】[illegible]

民政黨の政府糾彈

實行委員會を開催す

【東京電報】民政黨の政府糾彈實行委員會は十四日午後二時から本部に開會し運動方法を協議することに決した

幹部慰留に山本氏の斡旋

【東京電報】山本總務は[illegible]

歳入不足一億二千餘萬圓

一般會計概算決る

【東京電報】十二日閣議で決定した昭和十三年度一般會計概算は左の如く大藏省から發表された（今年度一般會計の分は豫算を示す）歳入不足は一億二千二百萬圓の豫定（單位千圓）

▲歳入
經常部　一、四九二、一九八
臨時部　一四七、一八三
計　一、六三九、三八一

▲歳出
經常部　一、二三三、三三五
臨時部　五三八、〇七八
計　一、七六一、四一三

▲差引歳入不足　一二一、〇三二

唐生智軍愈よ漢口を撤退

身邊危險を感じて長沙方面へ移動

【漢口十一日發同盟】[illegible]

武漢方面の人心動搖

上海より驅逐艦を派遣

【上海十二日發】武漢方面の人心動搖のため[illegible]

學士院會員　幸田氏を推薦

【東京電報】帝國學士院では十二日[illegible]幸田露伴氏を推薦するに決した

漢口租界の回收に英國で準備を進む

武漢南京の軋轢に乘じて先づ陸兵を派遣す

【上海十三日發】英國のハンカオ租界返還要求に[illegible]を起し租界回收設が隆んとなつてるたが今回の武漢南京兩派の軋轢に乘じてこれが回收の急要ありと傳へられ上海より陸兵を派遣する準備中である

三國軍縮會議に就いて

海軍中將　小林躋造

……（二）……

かくの如き次第で他の一國に於ては各國とも軍備を制限するといふ考へにおいては異存がないのであります。兎も角も如何なる程度に制限するか、即ち軍備を制限するかといふ事についてはまだ決定してをりませんので、從つて現狀を維持していかなければならんといふ事になるのであります。陸軍とか艦艇といふものは御承知の如く水に浮かぶものであるから一年とか二年とか經過するに從つて陳腐になり、遂にはいざ戰といふ場合になつてお役に立たないものが出來ますので、各國とも補助艦を補充するといふ事が要へて來るのであります。つまり一方に於ては軍備の制限をし樣といふ考へはあるのでありますけれども

それと共に各國は各々軍備補充の計畫を立てなければならんといふ譯になつて來たのであります。

◇

この議題を見まして米國大統領クーリッヂ氏はいよ〱この時期を逸すべきでない、どうしてもこの際一日も早く會議を開いて軍備制限の目的を達するのが國家のため天下のため利益であると見られたのであります。本年二月十日日英、佛、伊に其他の獨立國が各自協議にワシントン條約によつて制限出來なかつた補助艦制限會議を開きたいといふのが米國の會議の趣意であつたのであります。これに對して佛國イタリーのいふ所はからでありました。即ち

補助艦なる者は何であるかといへば勿論いふまでもなく戰時非戰時に通じ國家の主力艦と一緒にかつ主力艦と同時に戰時においてはその手足となり或は耳目となつて戰鬪する場合もあるのでありますけれども又同時に戰爭を離れては自國の重要なる通商、交通といふ樣なものゝ保護にあたらねばならん譯なのであります。不幸なことを申上げるやうでありますが假に日本が外國と事を交へたとしますれば朝鮮と日本內地との聯絡は如何なる場合にもこれを確保しなければならんのであります。例へば戰爭が太平洋の南部で行はれようと北部で行はれようと如何なる場合でも朝鮮半島の聯絡を確實に維持されてゐなければならない。こゝに何等かの軍備の勢力を殘しておかなければならないと敵の巡洋艦若しくは潛水艦が對馬海峽に現れて內鮮の聯絡を脅かされると同時に物資の輸送を斷れるのであります。からいふ場合に出動しなければならないから補助艦といふものは必要なのであります。

◇

而して此は國際聯盟によつて討議されてゐる問題であるから此の場合五ヶ國のみ集まつて議定するのはいけない、一部を制限し以て律し樣とするのはいはゞ禁止をつくるやうなもので殊にイタリーの如き異議を申立てたのでありますが、又フランスとフランスはヨーロッパ大戰中に海軍のみ偏重し然して陸軍の聯絡につとめ、何れかといへば海軍を犠牲にしたといふ點があるのであります。それで現狀としましては目下盛んに海軍の復活につとめてゐる次第であります。かゝる理由で補助艦縮小の會議に出ても何等資する處がない。かういふ樣な理由のもとにフランスおよびイタリーは今回の會議に參加する事を拒んだのであります。この結果結局日、英、米三國が會議に列席する事になつた次第であります。

◇

補助艦を制限すると云ふ事はたゞ海軍の一部のみを制限するといふのではなく同時に制限すると云ふのでなければ眞の軍備制限の目的は達せられない。

◇

補助艦と一口に申しますと補助艦といふ種々な種類があります。[illegible]潛水艦、驅逐艦等々存在して居るのであるからその國の必要に應じて創られてゐるのでありますから如何ともすることが出來ないじやないかといへばそれまでのでありますがこれを集まつて制限致しますといふ譯は儀然な[illegible]でありますけれどもこれを[illegible]に考へますと仲々面倒なる問題が含まれてをるのであります。

[illegible]

仁川の總督歡迎會

【仁川電話】近くジュネーヴに使して久しく振に歸任した總督總督歡迎會は十三日午後一時から山手町公會堂において開催された、親しく歸任を祝はんとする仁川の民間各階級を網羅した、信頼の厚い總督の歡迎會は[illegible]

煙草會社の總代會

[illegible]

人

[illegible]

曇一時晴	
温度	十三日正午 [illegible]
	十二日最低 [illegible]

仁川滿潮表（十四日）　午前八時十分　午後八時五十分

時計　貴金屬　金銀鑛　寫眞機及材料一切　幻燈器

株式會社　大澤商會京城支店
京城本町壹丁目
電話本局二六二番　三九番　長四八〇番
振替京城二三一番

染料卸商　東　東華洋行
京城花園町九七
電話本局[illegible]
振替京城[illegible]
獨逸[illegible]粉末インク[illegible]輸入元

賀習生募集
東洋一と評判高き東京整容學院の賀習部では日本髮速成科三ケ月洋髮速成科二ケ月で卒業「寄宿舍の設備あり」入學希望の方は「賀習部へ」規則書入用とハガキに書いてお申込下さい

男子よりも收入多き高尚な女かみゆい美容術師

今日婦人に一ばん適した仕事でかつ男子よりも多き收入を得られるものは女かみゆい美容術師であります。[illegible]東京整容學院

東京整容學院
東京牛込[illegible]
電話牛込[illegible]

朝鮮總督府專賣局製　蔘精
發賣元　貴生堂
京城本町二丁目
浴用二円　内用[illegible]
電本三二八番・振替京城七三六番

内科胃腸科　腦神經病
北島醫院
京城本町四丁目[illegible]
電話本局[illegible]

地方特約店募集
京城鐵工所
京城府西[illegible]
京城驛前　京城鐵工所營業部
電本局九四一番

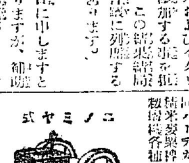

ニノミヤ式
4,5,6,8,10,15,20馬力
當店品廉在
[illegible]

各道郡御指定
ニノミヤ式石油發動機
ニノミヤ式製粉精米機用
同センタリヒューガルポンプ
同バーチカルポンプ
精米麥製粉機
籾摺機各種
石臼　[illegible]

頭痛にノーシン

品質第一　價格最廉　登錄商標
例年の通大特價　御印入タオル　調進開始
リルワ印タオル
發賣元　大久保眞敏商店
[illegible]

新築　閑靜　清楚
東萊溫泉場　御旅館　よね井
內湯改築設備完全（寫眞代[illegible]）
電話[illegible]

支店長及び代理店募集
一府郡一名宛　月收二百圓以上
キキメを以て賣藥界の權威と稱へられつゝあるオランダ名醫秘法㊣家傳藥賣捌所
平壤府黃金町（電話一一三四番）
マルヨシ家傳製藥本舖

カスミ網
捕雀用極上等網（絹製）
[illegible]
朝鮮京城永登浦町二丁目
吉備商會
振替[illegible]

京日案內

平壤土産
樂浪　樂浪煎餅
樂浪落雁
下江黃金堂
電話[illegible]

京城五十五宇[illegible]

讓店
[illegible]

黑燒
[illegible]

溫水
[illegible]

賣倉
[illegible]

自動
[illegible]

恩給
[illegible]

特別案內

賣地
太平通府廳附近目貫の場所ビルヂング等の大建築に好適
特價賣却
[illegible]

榮譽に薫る四孃
歡迎の庭球大會
出場の選手諸孃妙技を振ひ 掉尾を飾るけふの催

本社主催須々木姉妹、石塚、吉田諸孃の道廳の明治神宮競技大會に優勝した勞を慰め、かつその優勝を祝福する歡迎庭球大會は十三日午前十一時から京城運動場で開催したが前日來の寒氣もあまねく去り晩秋の陽はかすかなる小春の匂ひを興へて絶好の庭球日和であつた、コンディションはやゝ風強かつたが熱心なる觀衆は須々木、石塚兩孃の妙技に接せんと早くからつめかけた正十一時京城神宮本社副社長の挨拶に初まり佐々木大田高女校長の謝辭あつて大田の坂本柳原選手の組からゲームははじめられた

大田、進明戰を皮切に試合開始 四孃妙技を振ふ

大田（坂柳 本原）　進明（金井 金任）
大 4―1 / 6―3 / 6―4 / 4―2 　4―0 進

第一（辻上 原）　女子（根北 金永）
第一 8―6 / 4―3 / 4―1 / 1―4 / 4―1 　4―1

第二（戸遊 非遊）　大田（奥 村）

大田 1―4 / 6―4 / 4―1 / 4―0
第一 4―8 / 4―0 / 6―4 / 4―4 　4―2

大田（須々木(節) 古田）　大田（須々木(定) 石塚）
石 2―3 / 5―4 / 1―4
古 4―5 / 7―2 / 4―4 　4―1

つゞいて來賓と選手のミックスドゲームを行つた（以下明夕刊）

四孃の御禮廻り

明治神宮大會に優勝した須々木定子、石塚雪子兩孃は五回まで勝戰した須々木節子石田光子兩孃と共に本社主催の歡迎庭球大會に出場するため坂柳、倉本、坂本、柳原選手諸孃と佐々木大田高女校長、時長つき添ひ十三日午前八時五十分京城驛着列車で入城本社員その他多數に迎へられて直に自動車に分乘本社にいだり少憩の後總督官邸生田内務局長、和田[illegible]訪問挨拶を述べて京城運動場コートにいつた

空米相場師 一網打盡に逮捕

釜山府内にて空米相場をひそかに行ふ者あり漸次朝鮮人間に流行する模樣にて内偵中の處釜山大廳町二丁目米穀取引所裏宇[illegible]の事務所にて數十名の内鮮人が集合して開帳し居るを十一日午前十時半頃[illegible]の包圍攻擊を受け何れも逃げ迷うて狼狽を極め附近の人々を驚かしめたが大神[illegible]三郎外[illegible]鮮人の一味十五名は逮捕され取調べつゞき一味は大阪米で釜山署へ引致されたが

小馬程の豹 十六名を咬む
黃海道殷栗地方に 現はれた人食ひ豹

數日前一頭の豹が黃海道殷栗郡隴水面山麓にあらはれ九日夜[illegible]に豚の兒二頭をくひ殺しその附近を附近捜索中に發見してゐるを發見した、同地狩獵家の談によると本年五頭の豹を打ち內一頭は馬程の大きさあり本年に入りて長川郡の被害十三名松禾郡において三名の人を殺傷しこの中三十歳位と思はる婦人の兩脚のみを發見してゐるのを發見したることがあつたが何れも皆この大豹の仕業らしい

偽刑事逮捕

京畿道楊州郡榛接面[illegible]院里[illegible]（二七）は先月廿九日午後十一時頃京城府黃金町消防派出所前において通行中の北米倉町一三七[illegible]に對し刑事と稱し所持金廿一圓中から十七圓を捲きあげた上府內長沙洞三九の[illegible]宅に同行酩酊放尿した後逃亡してゐたが十二日夜[illegible]路警官に逮捕され余罪ある見込で引續き取調べ中である（釜山）

モガの本場に そんな故の惱み
米國でも矢張り 賃銀では頭が上らぬ

女ならでは夜の明けぬ我日の本のお株を奪つて、女尊男卑モガの本場アメリカにも女なるがゆゑにの苦惱は絶えぬものと見えて、去る九月三十日勞働省婦人局が調査發表した處によると

＝法令＝ の上では同一の勞働に從事する男女は同額の賃銀を支拂はるとの主義を認められてこそ居るが事實は男女勞働者の間には賃銀の差が格段にある。男子熟練勞働者が六ヶ月中に受けた賃銀は平均週間二十四ドル四十九セントであるが、熟練不熟練をおしなべて婦人勞働者は平均一週間に十七ドル三十七セントを受けて居るに過ぎない。男子は熟練不熟練の兩種勞働者に區別されて居るが、女子には不熟練勞働者に從事するものが多く一週二十四ドル四十五セントの賃銀を受けるが兩者をくるめて女子は前記の如く平均十七ドル廿七セントで二十六種の職業に從事する婦人勞働者の賃銀を根據として平均を取つたものであるが、これで米國婦人勞働者の境遇を知る事が出來やう。例外として見るべきは南部地方の織物工場における熟練勞働者と新聞雜誌の印刷工場で熟練勞働者より多數の賃銀を貰つて居る例はなく、或種類の工場では熟練婦人勞働者の賃銀は熟練男子勞働者の半額以下の場合さへある。

＝働く＝ 婦人勞働者が男子不熟練勞働者に比較して多額の賃銀を受けて居る事である然し如何なる種類の勞働でも婦人が[illegible]

この原因は婦人の多くが仕事に不なれで腰掛的に勞働に從事する傾向があるので、簡單な賃銀のすくない仕事より得られないからであるといふに起因するとの事である。

トテモ愉快だつた 日米の軍縮野球戰
去り行く列車の中で小林さんから 軍縮ゴシップを聞く

海軍中將小林躋造氏と對座して話す、あまりにも忙しくあわたゞしかつた旅の小林氏は十二日午後十時二十分京城驛發の列車で鎭海に向つた。

◇ 客車まだらな四列車である、京城から消えて行く夜の京城の姿を窓にもたれて眺め居たジュネーヴに於る何ケ月四角四面の會議の裏に潛むユーモアの出來もこうした折には思ひ出される事である。過ぎし日を追ふ瞳を輝かせながら、話の緒はほぐされた。

◇ まあ何といつても日米の野球試合だなあ、最初はあんなにひどい差はなかつたんだよ、何回目かに日本が五アメリカが三になつたんだ即ち五對三、だらう、丁度その時に海軍問題でさわいで居ただだからな、日本側はそれ見よといつた顏に興かへイアメリカ側は非常に氣をくさらして居た際だ、何でもない事だけれど時と場所によつてはかう した單純な遊びもむつかしく意味あり氣に解された。

◇ 西洋人は皆體格が堂々としてゐてこれ見よがしに常によるまつてゐるんだ、こちらも何とかしてと思つて考へたあげく六尺三寸の體格の所有者松村公使を日本男子の代表としたんだ、所が女子の方が一寸見つからん、丁度この時シベリヤ經由で丸山鶴吉夫人がやつて來た、直に取決だ日本でもこうした堂々たる女子が居ると同夫人を代表にしたのさ、その時も愉快だつたよ。

◇ だが一寸困つた事が起こつた、或日曜日を選んで川にボートを浮かべたのだ、所が同夫人がのるとその方に船が傾いて中々進まないのだアハ……。

◇ まあ今館に殘つて居るのはこれ位だ、しかし外國に行つて何時も思ひ出す事は大正二年アメリカからの歸途に起こつた事件、アメリカのレポーターは非常にうるさく殊にわれ／＼日本人が一寸ホテルにでもとまると與論で大騷だ、公使館が往所を宿帖に記す時はワシントンと書け、そうすれば公使館と思つて何等影響もうけないと

いつて注意してくれたんだ。
◇ で各地のホテルともその式でやつてのけたのさ、所がロスアンゼルスのホテルに泊つた時うつかり東京と書いたのでさうすると翌朝婦人記者が僕をたづねて御職業はといふのだ、まさか軍人とはいはれないから小說家と吹いたのさそうすると彼は乘氣になつて何を專門に研究してゐるかときくんだ、思ひきつて、婦人問題といつた所がさあ大變

◇ 自分はアメリカにおける婦人の先驅者で、婦人參政權についての世界の感想といつてとり／＼と述べるのだ驚いたね、いゝ加減にあしらつて歸したんだ

◇ 翌朝何の氣なしに新聞をひろげると二面三段抜き位で日本の小說家と婦人參政權について語るといふ見出しで彼女がいつた事を僕が述べてゐる樣に書いてあるのだ

◇ すると婦人の面會人が續々ホテルに押かけるんだはじめの二三人にはあつたが大變と思つてホテルを拔け夕方歸つて見ると驚くぢやないか廿七枚の名刺が卓上に積んであるのだ

◇ しかもミス、とか、ミッセスとか皆女ばかりだ、今考へるとその中には美人も居たらうと思つて殘念で仕方がない。

◇ 時計は十一時を廻つた、眠りし主は漸くねむそうになつたなと記者は見た、ではお休みなさい、とそこを辭したのである。

身を投げた船に乘り 雄々しい更生の首途
德壽丸の船長に寄しき運命を 語る國境警備に向ふ大山巡查

【釜山特電】十一日釜山入港の關釜連絡船の船長鬼頭氏は世にも珍しい話を齎らした去る數日前の夜中關釜連絡船德壽丸が恰ものぼる朝陽の海上を航行中一人の青年が船長室を訪れて『過る大正十四年の十一月初旬貴船に大變御心配をかけてすまなかつた』といふのを冒頭にして數奇的な人の世の悲いさだめを物語つた。

私は神戸市に生れて雜貨商を營んでゐた大山松一といふ者で明治大學法科卒業生です。當時將來の大實業家たるべき野心を抱き相當の資本を出す人を求めた所幸にも私の爲に投資を快諾してくれたのが鈴木といふ資本家で水平社の一人でありました、爾來そのお陰けで事業も順調になり囑目される樣になりましたがこれと同時に鈴木は私のために自分の愛ずる娘との結婚を希望したのです。私は喜んで愛の殿堂に住む身となりましたが悲しそれは何時迄も續くべくもなく私達の夢は淡くも兩親の力に破られたのです、私の兩親はこの結婚に頑として承諾を興へてくれません、私は戀愛と人情に苦しみ悶へた末、終に死を玄海に選んで忘れもせぬ大正十五年の秋に乘船したのがこの德壽丸でした、世をはかなんだ私は初投身したのですが不思議にも海上に漂ふこと六時間にして朝鮮汽船鎭江丸に救助され、神戸に歸つたのです、父母は私の決心の意外にも固きを知り終に今後鈴木との出入を禁ずるといふ條件の下に二人の結婚を許してくれました、かくて再び私達には春が訪れて二人の仲には本年二才になるいとしい子供も出來ましたが最近私の愛する妹の結婚が兄が水平社と緣があるといふ理由の下に無理解にも破談の宣告を受けたとの報を得ました。私はもう浮世の一切がいとはしく戀愛の親や妻子を捨て今新しい天地に生を求めるべく乘船したのが思ひ出深いこの德壽丸なので感慨にたへず憫涸の念に一切なるため當年の御禮にあがつたのであります、そして私は今から國境警備の一警官として更生の途に赴いてゐるのですと結んだので船長も勵む言葉なく拐彼自刄をすゝめるのほかに途がなかつたと人の世の運命に目をしばだゝいて語つた

日本一周に 成功せる自動車
新オークランド號

過般日本一周試驗運轉のため背梁市を發し、盛岡、仙臺、福島、宇都宮、日光、前橋、東京、横濱、箱根、靜岡、名古屋、京都、大阪、神戸、岡山、廣島、下關、福岡、熊本等を經て無事鹿兒島に到着したるゼネラル、モータース製新オ

クランド號『コスモポリタン、シックス』自動車は、片道走行マイル數實に千八百七十二マイルに達し、その間たゞの一回も機械の故障や運轉上の事故を生じたことなく、道路は鹿兒島より宮崎、大分別府を經て下關に至り、十日無事大阪に歸着した

大入日延べ 辨天小僧上演
木下八百子

既報大好評の木下八百子一派は二日間日延べして十四日よりお名ごり狂言として
▲第一番目新喜劇『逃亡者』二幕▲第二番目探偵活劇『呪の殺人鬼』全三幕六場▲第三番目舊劇『辨天小僧』二幕別狂言を上演することゝなつたが、辨天小僧は先年東京市村座において六代目菊五郎より直々指導を受けた極印附のものであると

公普生の無斷家出 內地渡航の目的

京城府[illegible]公立普通學校六年生[illegible]中（假名）十七歳は親の金二千八百圓を持ち出して內地へ渡航せんと十日夜釜山棧橋より連絡船へ乘船せんとする處を捕へられ目下水上署にて保護中（釜山）

光州の火事

光州日[illegible]の[illegible]二叉路角の尾崎製茶工場から十一日午後四時三十分頃發火工場および器械の一部を燒失して鎭火した損害は約二千圓工場および住家に千五百圓の保險がついてあつた（光州）

人 蔘 湯

▲少し旧聞だが、六日の日曜は朝から天氣よかつた小春日和に大勢の見物で昌慶苑は散歩客で大賑ひ▲どこかの幼稚園の嬢ちやん、坊ちやん方の一隊がブランコにたわむれてゐると『危い／＼、危い／＼』と怒鳴る聲が聞こえ▲どこから飛び出したものか三四尺の小熊が牙を振つて驅て來る▲コイ物は見たいで、幼稚園の生徒がドヤ／＼と後について行くので氣をもんだ保姆が『先生のいふ事を聞かぬと熊に咬まれて死にますヨッ』▲熊は無事園丁に逮捕され元の檻に歸つた

本社來靑閣の 現代日本畫大展覽會
引續き開催
觀覽無料、入場歡迎

京城日報社

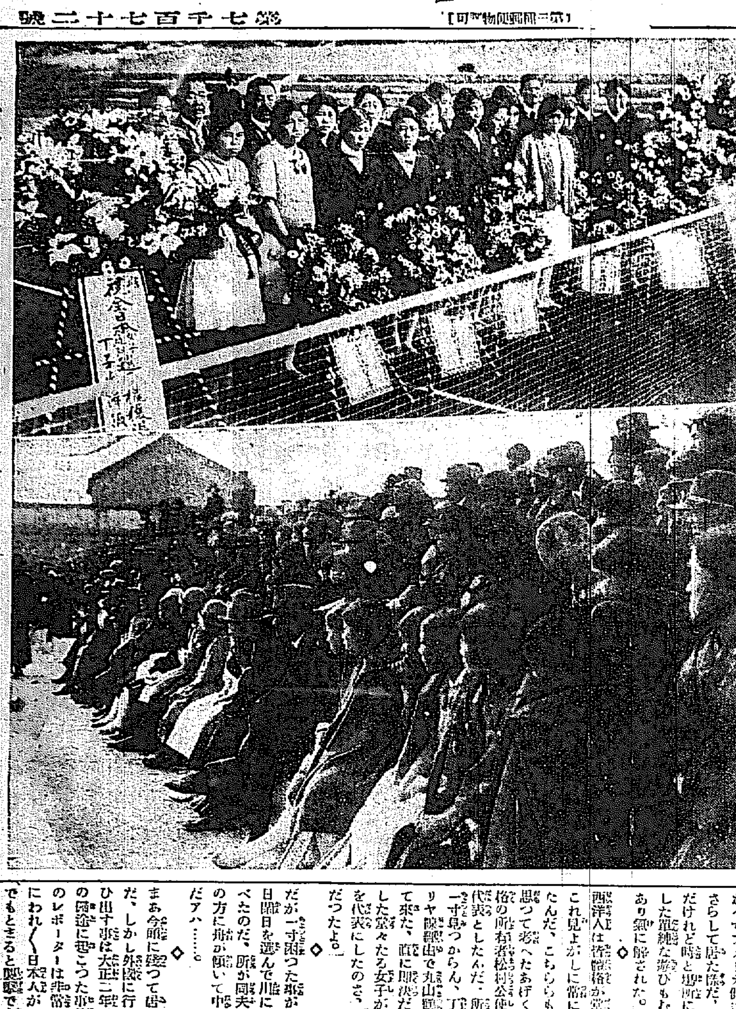

（上）ネット裏に立並んだ出場選手
（下）模範試合を見んと集つた觀衆

歡迎庭球大會

京城師範の學藝會 （附屬小學校畢業校 （一年附屬一年）

十一月十四日より 二十日まで
毛布とメリヤス製品賣出し 三階
內外優良毛布とメリヤス製品を最底市價にて提供
小紋モスリン新柄會 二階
目新しい着物、羽織等 東都に於ける新流行品陳列
三越吳服店 京城

醇良清酒
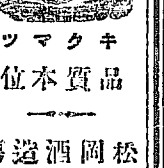
キクマツ
品質本位
松岡酒造場
京城府[illegible] 電話本局二四五五番

村上病院
院長 醫學士 上村龍藏
內科 小兒科
京城府永樂町一丁目（商品陳列館前）
電話本局 六一三 三五六七番

東亞牧場
太平通朝鮮日報社前 （電話二六五番）
李王職御用
全乳
絕大 滋養

頭痛にノーシン
責任調合 臺灣朝鮮總督府認可 大阪府認可
リン病

十日藥
苦みすに勿れ 今飲めば二時間で痛を去り二日飲んだら
止まる 特長洗滌の必要なく絕對胃腸障害なし
五淋白濁 一瓶斷根
藥價表 慢性 急性用 特製 十五日分 操作大患者用 金[illegible]
大阪市東區內淡路町二丁目四番地 本舖 隈田春日堂大藥房
全國到る處有名藥店にあり

石拔
二重風力利用 二段石拔
草刈式 二年型 石拔唐箕
カタログ 成績表進呈
仁川府仲町 草刈農具製作所

機械燒餅煎型JN
◎改良せんべい機◎
傳議ニ日クせんべい製造ハ不況ニ關セズ努力ト奮鬪ノ程度ニヨリ成功スト
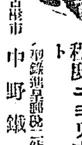
機械製造元 名古屋市 中野鐵工所
朝鮮一手販賣所 八千代商行
釜山府寶水町二丁目（電話四〇一番）
飛ブガ如ク賣レル八千代せんべい 地方送リハ御入用ニテ送リマス御照會ヲ乞フ

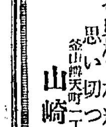
寫眞機と材料アルバム類
思い切つて安い
釜山辨天町二丁目
山崎寫眞機店
電話二七五番

秋の冷こ痔の手當
痔疾 を患ふものは其數極めて多く、殊に寒冷の場所で仕事する人、冷かなる椅子で事務をとる人、座業に從事する人、婦人初潮後、分娩後等に在ては此病氣に惱む人が頗る多いのであります。
秋から冬へ かけて段々こ冷たくなつて來るこ局所に鬱血を來し痔疾が起り易いもので若し本症に罹つた場合はカヴイドールを用ひて迅速に手當をする事が肝要であります。
カヴイドールは最も新しい藥理に立脚して製造した新藥であつて、全國臨床家の推賞を得ております。
カヴイドールに關する醫家實驗集一般說明書御入用の方は 大阪市東區道修町株式會社 塩野義商店へ御申込下さい。

裡里の富豪 笠松氏取調べらる
不正秤の一件で

全北益山郡裡里で近來發覺した裡里三日不正衡器を使用し穀の買入中裡里警察署の手に檢擧せられ所轄身柄を拘束し事件取調中であつたが該不正衡器秤は裡里屈指の富豪笠松榮行の所有にかゝり本年八月同署で臨檢の際に不合格となり當局の上檢査を受けたるもので檢擧者丁は全く不正衡器としらずして貸與を受けたと供述したに就き取調を行つたがこれ又同氏の供述をなすも鑑定人は故意にあらずして秤の押への曲る事はないと鑑定し同事件關係について兩者は符合を合せた際にこれを否認するも丁は數年間も笠松方に出入り衡器の使用は勿論穀物の買入資金は常に笠松より給與されて居た所同日でその如何なる關係あるものと見なされて居るが所轄裡里署では一まづ事件を打切り一件書類および證據品たる衡器押と共に丁の身柄を近く檢事局に送致のはずである。右に關し度量衡器の檢査係官が取締るべき…

全く憎むべき犯罪です、お互に知らぬ存ぜぬ・言ひ張つて居る樣ですが入營を以てしなければ金錢關係の曲るものでもなく笠松には取引關係を否認して居るが之は昨年四月から實施せられて居る新法令二十一條で明かに規定せられて居るので此の件は何の効果もない何しろ公道に波及する問題なんですから嚴重なる處分を希望します（裡里）

仁川府の 滯納處分
びし／＼勵行

仁川府財務係は納税成績向上のため種々の施設をしてゐるが、一方滯納者中には我利的根性から故意に滯納し、甚だしきは二三回督促してなほかつ納税義務を履行せざるものあり、かゝる不良分子に對しては、その筋の嚴命もあるので來る十六日頃から一齊に差押處分を斷行することになつた

太平水利創立地主會

全北扶安郡東津面、同泰仁郡および禮山郡龍化村面にわたる約五百五十町歩の灌溉の利益改善のため太平水利組合の創立地主會を十一日扶安において開催、龍山與業會社東拓、平澤、福田等外十名を創立委員に推し郡山郡守を創立委員長に推薦し組合創立に就て異議なく決定せり、なほ同組合事業の大要は地區の上位にある三日池を改修嵩上を行ひ灌溉の完璧を期するにある（大邱）

全州の火事
三戸全燒す

全州大和町南門內通り支那パン屋から十二日午後一時十分發火し折柄の風にあふられて消防組必死の活動もむなしく全燒三戶半燒三棟を出した當時西風やゝ强く加ふるに家屋の密接した場所であるため一時非常に憂慮されて居たが消防組員の活動と組員の活動とにより漸く鎭火の際類燒のみでくひ止めた（全州）

御大典記念事業
淸津の計畫

淸津府協議會は八日九日と開催したが、當面の急務たる水道の擴張…

平壤券番 手數料問題
二分下げて 家賃を値上

手數料値下げ問題で置き屋との間に紛擾を續けてゐる平壤券番では十一日午後七時から重役會を開き置き屋に對抗者の値を立てる問題二分の値下げをなし八分となすかわり各置き屋に貸與してある券番所有家屋の家賃月二十圓を三十圓に引上げることに決し右案を十二日置屋側に示したがもし置き屋側にて右案をいれざる場合は券番ではより以上の値下げは斷然拒絶することに決定するので兩者間の交渉は決裂し又々大紛擾をきたすものと豫想されてゐる（平壤）

大田鐵道 野球戰
列車區優勝

鐵道局大田事務所野球部では本年の納會として局內各部對抗野球リーグ戰を七日から六日間鐵道球場で…

平南雜組

◇……全國水道普及に列國したる中村技手は語る　內地の都市の水道も見學して來たが熊本市の水道には感服した同市の水源地には矢張り平壤と同じく掘井戸を設け集水式ポンプで百二十尺の高臺に水を集め眼下の熊本市へ供給するのであるが同地左座水道課長の談によると同地水源地は地層が全然他地と異なり地下五尺の地點には粘土三尺の地盤があり其下は砂利となつて居るのと山岳狹地にある關係上雨水は殆んど自然に濾過されて湧出すると云ふ有樣で濾過作用の必要はないのである所が平壤ではそうは行かぬので水源池の如きも從來佐野式、和田式を採用して居るが何れも相當弊害がある ので今回秋田式取水栓を試驗的に採用して見る事となつた

◇……天道教平壤では今回勞働部を新設し無産勞働者のために大運動を起すことになり新陽里に事務所を設置し來る二十日之れが發會式を擧行することとなつた幹部は委員長高根龍常務委員文振明、李閑の外書記委員五名就任することになつた

◇……本道警察部の警察官採用試驗に合格したる九月二十日施行された

三上府尹留任運動

淸津では三上府尹の京山郡守に轉任說あり同氏の手腕と人物に共鳴せる府民は他に轉出の傳說等らなるより三上氏の勇退を惜しむあまり淸津府民代表九日本府および道知事に向つて、この際三上氏の他に轉出を見ざるやう、事情を具申しかつ別に陳情書を差出す運びを取つて居る。當の三上氏は何だか迷つたい、世の誤解を受けても人つまらずこんな事はよく後日に反對現象を發生するから自分もこの次ぎに排斥運動をくはぬやう懇談して漸く静かならぬと語し…（淸津）

金堤射擊會

金堤警察署では十二日午前九時から金堤警察署山本署長の指揮の下に第一回射擊會を施行した平均點數二十六點六分三十點以上の優秀者二十一名を出し午後四時閉會したがこの成績は本道警察界の新レコードでかつ今回の射擊會は優勝旗の爭奪は勿論同署の物たるべく優勝の手として裡里署より派遣せられし人々へ贈きの賞與を發してゐた因に五等までの入賞者左の通りである。（金堤）

▲一等四一點李巡査▲二等三九點新地部長▲三等三九點李巡査

商議改選を控へて 長富氏出馬斷念
平壤の平和を競爭で 搔き亂すに忍びずと…

平壤商業會議所議員改選期も余すところ旬余に迫り暗中飛躍に官職にいよ／＼選擧氣分濃厚となつて來たが前議員の改選は內田現會頭の辭退と共に早くも大混戰を呈へられ内田、大脇、古莊氏等は長富現會頭を推擧した鈴し相、福島氏の一派は松井、段次郎氏を推し頗く激烈なる運動を開始されんとしてゐたが十一日に至り突如長富氏は病軀にたえずなは平壤の平和を搔き亂すに忍びずとの理由の下に出馬を斷念したため内田氏一派が外に候補者を立てぬ限り會頭改選は無競爭裡に終るものと見られてある（平壤）

沃溝佛教團支部發會式

朝鮮佛教團全北沃溝郡地方部發會式は豫定の如く十二日午後二時より群山公會堂に於て開催された小野理事長前田列氏より沃溝地方部長谷定一氏副部長文鐘鉉氏以下役員二十余名の就任挨拶、郡議長祝辭代讀、群山府尹挨拶、群山商議會頭等の挨拶に次いで野田內務部長、稗苫府尹、桑松府議等の祝辭ありて各地よりの祝電ありて式後直に結式を移り閉會後郡廳內關係者の發升多數が參列して盛式を極めた（群山）

六橋梁落成

李教補氏の篤志で竣工

大同郡南兄弟山面前出地、沙川南里等の地方施設の改善に盡力したる政社會事業の爲に盡力したる…

仁川の雜市場 また競願に なつた

仁川物産會社が仁川府附近の生産者百余名の連署を添てセリ市場の許可を再願したことは既報の通りであるが、さきに仁川物産會社の指令に接した競願者丸仁共同販賣所ではこれを聞いて默つてをれずひそかに對策について協議した…

…よ十二日から本町通となつたので同商工事務所では開通祝賀を開催した所を兼ね加入者並に各官廳關係者および來賓として京城鐵道協大に開催した餘興にはキーサン藝者の手踊り等あり盛況裡に午後四時十分閉會した（南川）

南川電話開通祝賀式

南川市內電話網は八月以來工事中であつたが愈々完成しいよいよ…

十七名の中左の四名が銓衡試に合格したるが更に來る廿五日口述試驗を行ふ
▲順川郡滿水川勇太郎▲安州警察部小林國次郎▲警察部吉崎次郎▲平壤警察署井秀

◇……鎭南浦穀物檢査支所十月中の檢査高は白米八八、七三四、玄米一一、四六五、大豆一六、〇二六合計一一六、二二五件、十月迄の累計九四七、一三六件で前年同期に比し一九二、四七五件、の增加であるが道當局も此成績を見て十月より檢査員一名增員したるも目下米の出廻りて繁忙を極めて…

◇……大同郡の納稅表彰式は九日同郡廳で知事代理命參與官外官民多數列席の下に擧行した授賞者左の如し
▲柴足面秋花里▲青龍面葛島里▲栗里面風間里

◇……平壤税務署では猩紅熱流行期に這入らんとするので之れが豫防のため管下各學校兒童約三千名に十一日から反應注射をなし感受性ある者に對しての豫防注射を施行してゐる

◇……鎭南浦果物同業組合では六日午後一時より商業會議所樓上に於て監査委員會の豫算に關する案件を協議する…

大邱の初氷

大邱には十二日朝初氷があつたが大邱測候所の調査によれば昨年よりは三日早く例年よりは九日遲い（大邱）

水原驛改築

十一日大田で入札

鐵道局で從來計畫中であつた京釜線水原驛改築はいよ／＼具體化し議に於て成計された同二十一日午後二時大田工務所において入札に附することとなつた建築の内容は總煉瓦造として工費約四萬圓を投じ朝鮮古來の建築樣式を加味し頗るよろしく珍奇の歐米樣の建物である（大田）

師範實科品評會

北京城公立師範學校では十二日同校生徒の實科教育成績品を評價を開いた農業部では長期の成績も收めた生徒手工作品を陳列した…

虎狩り

米人リード氏ら…

仁川高女教師

京仁地方の家庭臺裡…

大田鐵道野球納會

大田鐵道野球部では…

全北校長會議

全北道では…

地方人事

▲須藤慶北知事 金龜學務課長、北條農務課長を從へ十四日の帝蓄品評會授與式に列すべく十三日永川へ
▲橫尾大邱步兵八十聯隊長 中學校敎練下査閲の爲め十日光州へ
▲米國の世界一周圈ナメルトソン一行十五名は十八日國境通過北行
▲相澤慶南水産課長 南海品評會出席の爲め十二日出發
▲小倉戸俊男氏（慶南技師）晋州及山淸郡丹城面へ十日出張

地方集會

▲古市警長歡迎宴 鎭南浦茶話會では十四日午後六時より朝日館に新任の古市警察署長を招き歡迎宴を催す
▲同氏歡迎宴 初度巡視の爲め出張中の立川全州地方法院長、同津久井檢事正の歡迎宴は十三日午後五時半より群山米穀檢査所で府尹代理の挨拶に次いで主客五十名宴であつた

子供のページ

（一）追つかけやさんと云ふ犬がありました。惡い犬でした何でもかでも追かけます。あたしまで追つかけたことがあります。

（二）豚はぐう／＼云つて木のうしろへ隱れます。鳥は嘿いでとび上つてもおりたり。

（三）ところが或日追かけやさんが野羊を追つて木のまはりを廻つて居ました。するといつの間にか追つかけやさんが追かけられました。御覽なさい。

こんな騷がしいことは今までありませんでした。

コドモシンブン

ヨンデイタヾク オ話（ハナシ）
獅子から逃げるな（上）

（ミツワ家庭欄二十一）

昔、東洋の都にアッシオールと云ふ若い王子が住んで居りました。行が正しくおりましたが、少し病弱でした。父の陛下がおなくなりになりまして、王子が皇帝を繼いで居りますと、二三日前に王子のところへ參りました大臣が、王子と定つた時よりちになつて居りますと、お參りした事を云ふことが出來ました。『殿下の國に於かれましてはおつきになる前に、此處から少し離れた所で王子の見物をして居りますと、あまり強く聲をあげ其の下に來て、お聲をかけて下さいとお願ひしました。』…

王子は何處に居るかを聞くために獅子と戰つて、自分が強いと云ふ事を見せなければなりません。その間に王子が獅子を殺しに行つたとしても、私共としては…

主人の家は近いから、お伴をして參りませうかと云ひました。王子はお禮をいつて、後へついて行きました。間もなく二人はオークサスの家へ入つて行きました。主人は王子樣のお休みになる部屋を見せて、鄭重に御馳走をしました。

食事が終りました時、王子はオークサスの眼が輝いて居るのを見まして、『あなたはきつと、何か云ふことがあるでせう』と申しました。『さう云ふのですが、私が王子樣のお話を聞いたら、このまゝ此處へ來たのか、お聞きになりたいことと思ひます。』

○お嬢さん方は、朝お顏をお洗ひになつて、學校へ行くまでに髮をおとかしになるでせう。此の時ミツワ椿油を掌へ滴して、髮にぬつて、櫛を入れますと、この油が髮の根へしみて行きまして、やしなひを助けますから、髮のそだちがよくなり、艶黑に艶が出て、美しくなります。お試しになさいませ。

すると王子は、その獅子がこの山の奥に居ることを聞きましたので、その谷へ行くことにしました。『ではまた行く時になりましたら、』とオークサスは王子を呼びまして、不思議な音樂を吹き出すイスドリールを自分が貰ひ受けたいと申しました。羊飼は、無雜作にその笛を止めて云ひました。

『それでもこんなに美しい谷を何故さう急いで立つてしまはなければならないのか』と王子は聞きました。

『ですから、早く谷をきりあげる方がりこうです。前にこの事を忘れたことがありましたので、二度とさう云ふ事のない樣に對策をたてました』斯う云つてイスドリールを王子に見せました。王子は暫くなつて、一言も云はずに默つて步き出しました。家へ

上げませんとしましても、どうぞお許し下さい。これはよく注意して守らなければならない秘密でございます。若しお差し支へがありませんでしたら、此處に止りたうございます。私には財産がないことはございませんから、おもてなしについてお構することは出來ません。』オークサスは、王子が、お心の

またお泊り下さる方が御座いますと申し上げました、その上で、お金をお出し下さいましては却つて心苦しうございますと申し上げました。

オークサスは羊飼に云ひました『では、王子樣を御案內申して、羊飼の龍樹や岩や溪をお目にかけたい。きつと此處の風景の美さが、お氣に入るだらうと思ふから』羊飼のイスドリールはおとなしく笛を持つて、王子のお伴をして出かけました。

二人は大きな可愛らしい部落を步き廻つた後で、花のいつぱいに咲いて居る陸の多い小さい谷に休みました。イスドリールは笛を取上げて吹きました。その笛に王子は躍んだり踊つたりしました。王子は、後に此の樂しい處が來る時、オークサスが許したら、こんなに立派な音樂を吹き出すイスドリールを自分が貰ひ受けたいと思ひました。

と思つたが、心をかへて、旅を續けたいとオークサスに云ひました。それから種々おもてなしを受けたお禮を云つて、オークサスと、ドリールに別れて、馬に乘つて急ぎました。王子の身の上はどうなることでございませう。暗くならない中に、お湯へ入つてお休みにいたしませう。これからだん／＼寒くなりますから、風の邪氣なうつちやつて置きますと、肌があれたり、ひょになつたり、あかぎれがきれたりいたします。毛けないで、入浴いたしまして、ミツワ石鹸でよ

童謠 眠る前

一晚ぢう、しかも何處かあさまが燈を消すと、人が默遊んでくのが窓の樣にはつきり、眼の前を。

王様と皇帝と國王と、みんな別々なものもつて、堂々とした風で進んでく。誰こんなもの、見た事がないやうた。

首振め大きな旗行振でも、今まで見たことのないきれいな見せ物。

いろ／＼な獸と人間が、あの歐帝になつて進んでく。

初めはすこうし靜かに動く。けれども段々早く進んでく。それでも私はついて行く。とうとう眠りの町へ着く。

く膚を整へて潤く樣にしませう。ミツワ石鹸は、水にも湯にも、よく溶けて、白く細やかな泡になりますから、これを、湯槽から出て汚垢の浮加減になりました肌に塗りまして、靜かに撫でますと、汚垢は泡に包まれてしまつて、すつかり混ります。それをお湯をたつぷり含ませたタオルでおさへる樣にしますと、氣持よく除れてしまひます。作用が緩和ですから、膚があれる樣なことがなく、生々とした滑らかな膚が磨き出されます。髮も磨々となり心持もさつばりとして、お休みになつても、よく休みますと、安らかに眠られます。翌日は心持も晴れやかになりまして、丁度晴れた空の樣に澄んで參りますから、勉强も運動も心持よく出來ます。此ミツワ石鹸は芳香が優しくて、用ひ心地がよく、よく保ちますから、石鹸はこれに限ります

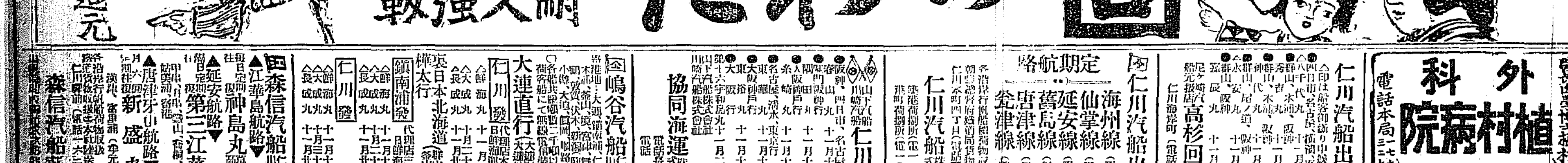

外科 植村病院
醫學博士 植村俊二
京城永樂町二丁目
電話本局三一七九、三七二番

仁川汽船出帆
△印は船客御斷り申候
八千代丸 四日市、名古屋、橫濱、東京 十一月十六日
秀吉丸 群山、木浦、阪神 十一月十六日
群山丸 秀代、尾ノ道、阪神 十一月十八日
神安丸 群山、安、阪神 十一月二十日
群山辰丸 群山、木浦、阪神 十一月二十日
尼ケ崎汽船取扱店 高杉回漕部
仁川海岸町（電話五九番）

仁川汽船出帆 定期航路
海州線（隔日出帆）
仙掌線（隔日出帆）
延安線（隔日出帆）
舊馬線（毎月十回）
唐津線（毎月九回）
瓮津線（臨時出帆）
仁川汽船株式會社
各沿岸行帆船荷物取扱 朝鮮總督府鐵道局貨物取扱
仁川本町四丁目（電話一五二番）
築港荷捌所（電一四〇番） 港町荷捌所（電一〇五八番）

仁川出帆
山下汽船 川崎汽船
◎阪神、門司、四日市、名古屋行 十一月十五日
◎阪神、門司、大阪、神戸行 十一月十二日
◎糸崎 丸 十一月十九日
◎東京 丸 十一月十八日
◎名古屋、清水、東京行 十一月十八日
第十六宇和島丸 十一月十七日
山下汽船株式會社 川崎汽船株式會社
協同海運株式會社
電話長八二〇番 八六七番

嶋谷汽船仁川出帆
香港經由…大連、鎭南浦、仁川、群山、木浦、釜山、濱、宮島、下關、門司、小倉、敦賀、伏木、新潟、函館、小樽、大泊、高岡、樺太
各船共總噸數二千噸以上の優秀客船にて無線電信設備を有す
大連直行（大連汽船代理店取扱）
仁川發 代理店木町四丁目 仁川海運株式會社
△鮮海丸 十一月八日未明
△大成丸 十一月二十五日未明
△長成丸 十一月廿二日未明
裏日本北海道 樺太行（群山、木浦經由）
鎭南浦發 代理店三和町 朝鮮海運出張所
△鮮海丸 十一月十二日午後
△大成丸 十一月二十九日午後
△長成丸 十一月廿六日午後
仁川發
△鮮海丸 十一月十四日午後
△大成丸 十一月三十日午後
△長成丸 十一月廿八日午後

森信汽船出帆
▲江華島航路▼
神島丸 每日定期往復
▲延安航路▼
第三江華丸 隔日定期往復
▲唐津牙山航路▼
新盛丸 月六回往復 漢津、富里浦（牙山浦寄港）
各沿岸行帆船荷物取扱 仁川港町（電話一六三番）
森信汽船會社

郵船定期出帆廣告
○仁川出帆（代理店內國通運支店）
大阪行 … 十一月十五日
…
大阪商船株式會社
●關門神戶大阪行（群山木浦經由）
山東丸 十一月十五日
濟州丸 十一月十八日
平和丸 十一月十五日
大信丸 十一月二十一日
第二島海丸 十一月二十四日
●名古屋清水東京行
大連行
大智丸 十一月十九日前九時
●長崎、鹿兒島、三角行
大智丸 十一月二十四日正午
●淸津、雄基行
元山、……
內地各港出帆主要航路
大阪商船株式會社仁川支店
電話二〇、二二一番
京城代理店 國際運送株式會社支店 電話二〇七一、一五九七番
仁川代理店 仁川本町一 電話四一番

海坊主お百

（四）　丘 浪之助　作　石井 滴水　畫

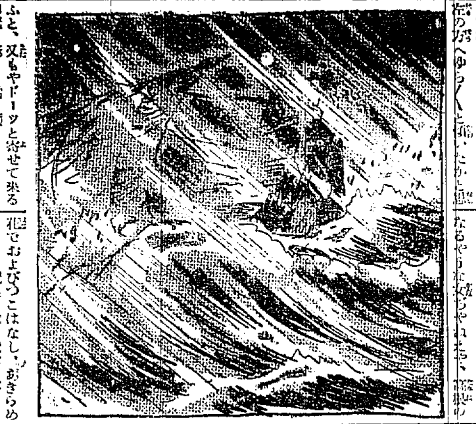

一殺一殺に濃は猛れる、風は益々吹きつのる、十三人が必死となつてそれでも出來るだけ浪と闘ひましたが、その内大きな帆柱が激しい音響と共に、恰も朽木の倒れる如く、メリメリドーンと海に落ちる、さすがに板子一枚地獄と心得た船乗共も、殆ど生きた心地がなくなり、[illegible]

……それは阿母さんいけませんね。

[illegible]

時計貴金屬　村木時計店

京城本町　田中時計店

内地へお土産の随一　新栗入　不老まんじゅ　明治町　木村屋

京津はやはり　たまやにたのみませう

聯珠實戰譜（58）

先手師　初段格　水町幸一
後手師　初段格　山田龍吉

[illegible]

將棋新手合（五）

[illegible]

十一月十四日

[illegible]

興行案内

喜樂館　忠臣藏　二十卷　[illegible]

京龍館　シベリア二龍　[illegible]

中央館　野獸　[illegible]

黄金館　現代の女性　[illegible]

大正館　御守殿金次　曉の勇士　[illegible]

浪花館　秋季浄瑠璃會　[illegible]

牛乳　御用　荒井牧場　電話本局一〇〇四番　龍七三一番　場主 荒井初太郎

成功者のポケツトには必ず荒川のノーシンあり

内科　胃腸病　石川醫院　京城明治町二丁目公設市場前　電話本局一三九〇番　三五五九番

婦人科　産科　二宮病院

位一第　優秀級甲　インターナショナル　潤滑油

ベルベツト石鹸
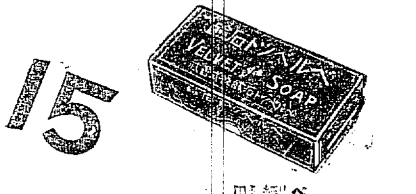

15種類の石鹸を製造
ベルベット石鹸は[illegible]

ベルベット石鹸株式會社

アトファン　神經痛　リウマチス

本田病院　内科　眼科　小兒科　京城黄金町三丁目　京城肛門病痔疾療院

優等賞受領　河野酒店　醸造元　辻酒造株式會社
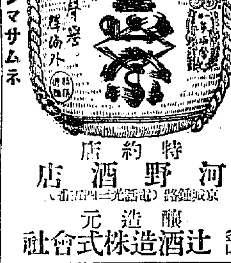

角野商店

資本金壹百萬圓　株式會社　三南銀行　本店 全州　支店 裡里

驚クベキ産卵ト育雛成績　Ⓣ印　粉末完全配合飼料　東洋畜産興業株式會社

カステーラ饅頭ニ　鶴の子ハ　長崎屋

最上味噌醤油
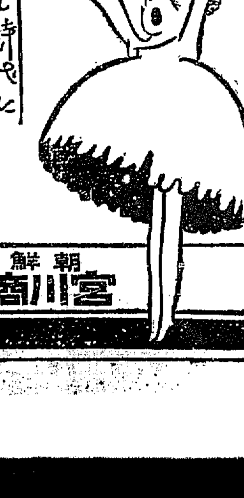

朝鮮平壤　宮川商店醸造

クラブ白粉の大懸賞

純良無鉛の優良白粉　クラブ白粉　クラブ煉紅

國産優良化粧品 クラブ白粉の懸賞募集

クラブ白粉が純良無鉛の白粉として内務省大阪衛生試驗所、大阪市立衛生試驗所等より證明せられたる國産優良化粧品にして其の美容衛生上の効果の的確なることは已に一般に認められてゐる所でありますが其品質の優良なることを一層御銘記願ふ一端として且つ日頃の御愛顧に酬ゆる爲め今回左記の懸賞募集を致すことになりました。奮つて御應募あらんことを願ひます

懸賞課題

(1) クラブ白粉の内であなたが一番よく使はれる品は何んですか
(2) この廣告のなかに純良無鉛といふ文字が幾つありますか（但しこの行の純良無鉛といふ文字を除く）
(3) 左圖答欄の「お化粧の順序」の線路の内空白になつてゐる所へ何んといふクラブの商品名が入りますか。

規定

用紙　本廣告の回答用紙を切取り御書入れ下さるか又は他の用紙へ左圖の通り御記になつて御書入れ下さい。
能書　クラブ白粉の能書又は双美人の商標の付いたクラブ白粉のレツテルを回答用紙に添付し開封として二錢切手貼附の上御送り下さい。
住所氏名　應募者の住所氏名を明瞭に御記入下さい。
販賣店名　クラブ白粉をお買求めになる店の住所氏名を記入のこと。
新聞名　この廣告を御覧になつた新聞名を御書入れ下さい。

（回答用紙）(1) (2) (3)　販賣店　住所氏名　應募者　住所氏名　新聞名　京城日報

一、解答送先　大阪市東區水町　中山太陽堂白粉懸賞係
一、締切　大好評につき　昭和二年十二月卅一日迄延期
一、發表　昭和三年一月下旬

審査方法　正解者多數の場合は新聞社通信社立會の上嚴正抽籤の上決定す。

賞金【總額貳千五百圓也】

等	賞品		人員	金額
壹等	金拾圓也	勸業債券壹枚宛	五拾名	金五百圓也
貳等	金五圓也	勸業債券壹枚宛	貳百名	金壹千圓也
參等	クラブ化粧品詰合	壹函宛	參百名	金四百五拾圓也
四等	カテイ石鹸	壹個宛	壹千名	金參百五拾圓也
五等	クラブ歯磨	小袋壹袋宛	貳千名	金貳百圓也

クラブつぼみ　純良無鉛の美を増す　クラブ粉白粉